Сегодня - День образования Ханты-Мансийского автономного округа-Югры

Уважаемые земляки!

Примите поздравления с юбилеем Ханты-Мансийского автономного округа-Югры! С момента своего образования наш регион является опорным краем державы, ценным не только своими неисчерпаемыми ресурсами, но и стойкими, самоотверженными людьми, которым по плечу любая, даже самая сложная задача.

Дорогие нижневартовцы! Ваш вклад в благополучие Югры, а значит и всей России, огромен. Своим трудом, нацеленностью на результат и преданностью избранному делу вы приумножаете славу автономного округа, укрепляете его позиции как региона-лидера. Уверены, ваши свершения и впредь будут вести Югру к новым рубежам!

В этот праздничный день желаем всем югорчанам крепкого здоровья, мира и благополучия!

Василий Тихонов, глава города.

Максим Клец, председатель Думы города.

Уважаемые земляки!

Поздравляю вас с 90-летием со дня образования Ханты-Мансийского автономного округа-Югры.

Нижневартовский район по-прежнему является локомотивом экономики Ханты-Мансийского автономного округа -Югры, занимает прочную лидирующую позицию по развитию всех сфер жизни среди муниципалитетов региона. Бренд Нижневартовского района - крупнейшее в мире Самотлорское месторождение с уникальными запасами нефти и газа. Наша территория ассоциируется с большой площадью, славным трудовым прошлым многих поколений, золотыми куполами церквей, самым быстрым обласом и уникальными народными музеями. Здесь живут трудолюбивые и талантливые люди более 100 национальностей, любящие свою малую Родину. Как все югорчане, жители Нижневартовского района хотят видеть округ богатым, успешным и процветающим. Своим трудом, активной жизненной позицией они вносят достойный вклад в общее благополучие региона.

Особые слова благодарности - ветеранам и теплые поздравления тем, кто участвовал в формировании уникального топливно-энергетического комплекса Западной Сибири, заложил добрые трудовые и культурные традиции, основы развития и стабильности Югры.

Желаю жителям Нижневартовского района и всем югорчанам крепкого здоровья, успехов, мира и благополучия, личного счастья, созидательного труда. Родной Югре - развития и процветания!

Борис Саломатин, глава Нижневартовского района.

Грамотно по-русски

Прекрасные изречения, полные силы и остроумия, никогда не забываются; они сохраняются в памяти целыми столетиями, переходя из поколения в поколение.

Людвиг Берне, немецкий писатель.

Эльвира Полякова, учитель русского языка и литературы.

• **Мы все так похожи!** На сибирской земле нас соединили судьбы, объединил общий труд, общий для всех русский язык. Но удивительно, как пересекаются в языках опыт народов, традиции, мысли. Вот перед нами пословицы о труде:

√ «Богатый стол даром не дается», - утверждает ханты.

√ «Как потопаешь, так и полопаешь» - поддерживает русский.

√ «Чтобы рыбку съесть, надо в воду лезть», - вторит его товарищ.

√ «Песец сам в мешок не полезет», - соглашается манси.

√ «Нужно наклониться, чтобы из ручья воды напиться», - уверен украинец.

√ «Не трудясь, не найдешь счастья; не посеяв, не соберешь жатвы», - это мнение узбека.

√ «Зеркало человека - его труд», - такую оценку человеку дает азербайджанец.

√ «Дерево дорого плодами, а человек делами», - вторят им татарин и туркмен.

√ «Работай до поту, так и поешь в охоту», - одинаковы во мнении белорус и русский.

• **На фразеологической волне. «Распустил нюни», «не распускай нюни».** Слово **«нюни»** (разговорное, фамильярно-пренебрежительное) - «слюни», «сопли» - **используется только в этих выражениях и означает:** расхныкаться, расплакаться; быть плаксой, нытиком. **Будем оптимистами!**

• **«Наледь»** (2000 год) - один из романов Маргариты Кузьминичны Анисимковой, талантливой писательницы, чье творчество посвящено истории нашего края, был создан в год 70-летия Ханты-Мансийского автономного округа. **Мы, грамотеи, расставим знаки в строках из этого романа?**

√ А может, предчувствие какое имеет? Они ведь чернь всяким приметам верят.

√ Он плевался роняя в снег мокрые крупинки табака и кричал что-то женщине на своем непонятном Антону языке.

√ Убежал и след простыл как сквозь землю провалился.

√ Он машинально достал свой бубен и чуть слышно барабаня по тугой шкуре пальцами зашептал обращаясь к Великому Торуму

Не сердись старик урмана
не на праздник тебя поднял
и прошу не об охоте...

• **Как вы, читатели, поняли слова: «чернь», «урман», «Великий Торум»?**

• В прошлом номере допущена ошибка: не были выделены слова, значение которых мы предлагали объяснить: **сардонически, ярем, политес.** Попробуем?

Продолжается челлендж-эстафета «Продолжи фразу: «Люблю Югру за то, что...».

Спасибо за снег!

Такое признание - это еще один подарок родному региону от нижневартовцев. Участники челленджа - юные спортсмены, и вы легко найдете их откровения во ВКонтакте в группе «Дирекция спортивных сооружений».

Итак, Югру любят за... снег! Да, есть и такое признание. А пловцы говорят: «Люблю за то, что я плыву».

Признаний много, очень много! Спортсмены считают, что наш регион предоставляет им массу возможностей для занятий. Другими словами, от округа - создание условий для достижений, а завоеванные победы - ответный ему подарок .

МВ» **Мария Субботина.**

Подошел к финишу интернет-челлендж «Достигаторы Югры».

Успеть за 90 дней

От его участников требовалось поставить цель и добиться ее выполнения за 90 дней. Так, первый из участников - представитель Нижневартовска Филипп Якушев ставил перед собой задачу победить на спортивных соревнованиях «Сила Югры».

- Участвовал в первом этапе, который состоялся в Ханты-Мансийске 22 августа. Но, к сожалению, занял 20 место из 65 возможных, а в финал проходят только первые 12 спортсменов. Подвели травмы и стечение обстоятельств. Но в любом случае считаю, что это большая победа. Удалось выиграть товарищеские встречи по боксу, прошедшие в нашем городе, это тоже одна из целей челленджа, - рассказывает Филипп.

Его друг Сергей Миронов ставил цель за 90 дней начать бегать марафон.

- Именно этот челлендж послужил для меня хорошим стимулом. Все мы весной, будучи на самоизоляции, несколько расслабились. Непорядок. Решил все исправить. Цель в 10 км достигнута, - рассказывает Сергей.

Оба друга - студенты НВГУ и специалисты Молодежного центра. Кроме того, в прошлом году Филипп Якушев стал лауреатом премии губернатора за лучшие проекты в области физической культуры и спорта. Он также победитель международных и всероссийских научно-практических конференций.

Филипп и Сергей ратуют за правильный и здоровый образ жизни, хотят, чтобы югорчане были сильными, здоровыми и перспективными, и стараются быть примером во всем для подрастающих мальчишек.

МВ» **Мария Субботина.**

Двенадцать взяли

В юбилейный год округ достиг важного рубежа: добыта 12-миллиардная тонна нефти.

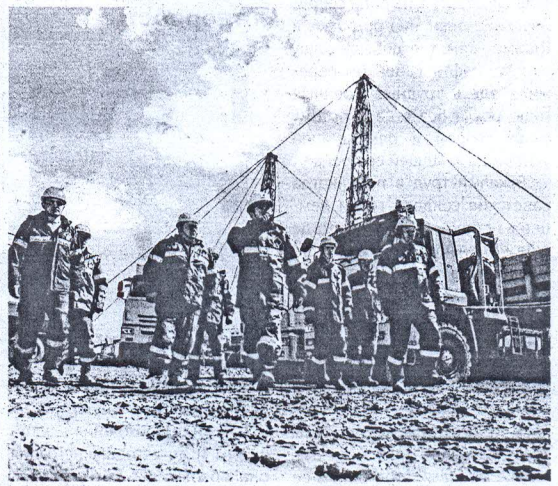

Напомним, 20 мая в 11 часов утра в округе была поднята из недр 12-миллиардная тонна «черного золота». Сегодня ТЭК в регионе работает как часы: плюс 1 миллиард «черного золота» каждые четыре года. Это главный подарок нефтяников Югре.

В 12-миллиардной тонне «черного золота» весомо значение Самотлорского месторождения. Доказано, что недра Самотлора содержат до одного миллиарда тонн углеводородного сырья.Его добыча требует особого подхода - ювелирного и точечного. Наш регион готов и к такому повороту событий.

Валентин Мамаев, генеральный директор АО «Самотлорнефтегаз» НК «Роснефть»:

- Добыча 12-миллиардной тонны нефти - поистине знаковое достижение, увенчавшее героический труд нескольких поколений югорских нефтяников. Символично, что эта веха совпала с другой важной исторической датой - 55-летием открытия Самотлорского месторождения. Именно Самотлор дал мощный импульс колоссальному индустриальному развитию региона. Вклад месторождения в добычу 12-миллиардной тонны югорской нефти - более 20%. Всего с момента его открытия и до настоящего времени добыто 2,8 миллиарда тонн нефти. Но и сейчас, спустя больше полувека, Самотлор остается надежной энергетической базой. Таковым его делает современная плеяда нефтяников, которые уверенно продолжают дело первопроходцев, открывших дорогу большой нефти Среднего Приобья.

МВ» **Мария Субботина.**

коротко: » В столицу Самотлора прибыла третья партия вакцины от гриппа - 14 тысяч доз.